

CENTRO MÉDICO REGIONAL GOOD SAMARITAN

Estrategia de Implementación del Plan de Beneficios Comunitarios 2023–2026



Samaritan
Health Services

Construyendo comunidades más saludables juntos

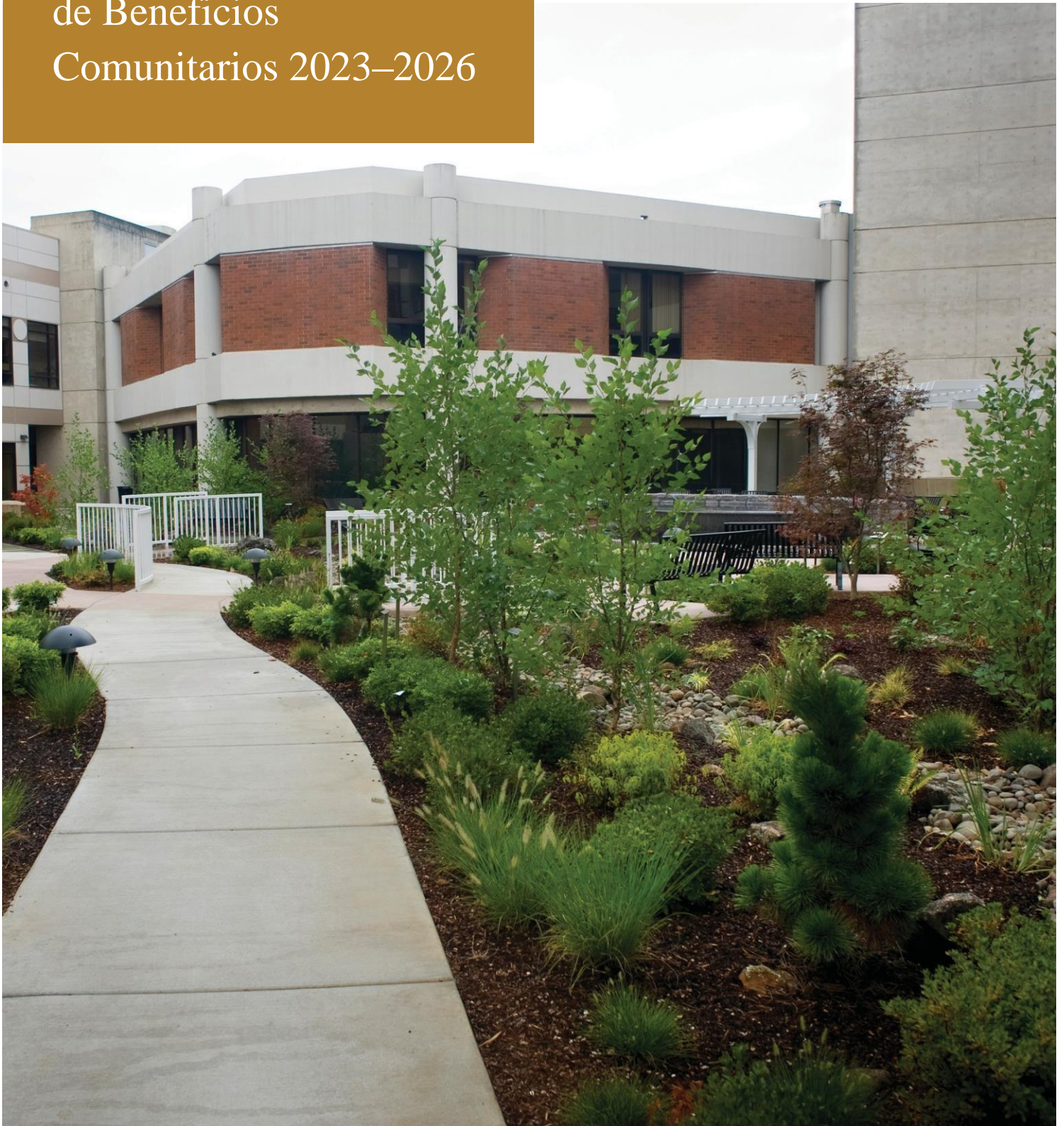



UN MENSAJE DE NUESTRA CEO

En el Centro Médico Regional Good Samaritan, creemos firmemente en nuestro compromiso de mejorar la salud de las comunidades del Condado Benton. Nuestros esfuerzos de beneficio comunitario apuntan a expandir el mejorar el acceso a

la atención, aumentar el apoyo social para las familias y los niños, y mejorar la salud individual de todos los miembros.

Trabajamos en estrecha colaboración con organizaciones locales para brindar servicios que respalden estos objetivos. Nuestra junta directiva, que revisa y aprueba nuestra Estrategia de Implementación del Plan de Beneficios Comunitarios, está compuesta por personal del hospital, médicos y miembros de la comunidad. Esto nos ayuda a conocer las comunidades en las que vivimos, trabajamos y jugamos, y a ver dónde y cómo abordar sus necesidades.

Implementamos actividades específicas en beneficio de la comunidad ofreciendo talleres, clases y grupos de

apoyo a miembros de la comunidad con necesidades de salud especializadas. Brindamos a nuestro personal educación y desarrollo profesional para mantenerlos capacitados en los procedimientos médicos más actualizados, y contribuimos a organizaciones comunitarias locales y regionales a través de becas y donaciones en especie.

Como organización, escuchamos las necesidades de la comunidad y brindamos servicios y apoyos que abordan los determinantes sociales de la salud para mejorar la salud en general. Estamos orgullosos de ser parte del condado Benton, donde las agencias trabajan juntas para crear comunidades más saludables para todos.

En este documento, encontrará nuestras metas y prioridades de salud, que dirigirán nuestros esfuerzos en beneficio de la comunidad durante los próximos tres años.

Laura Hennem

Directora ejecutiva

Centro Médico Regional Good Samaritan

CONTENIDOS

01	Introducción	1	06	Abordar las necesidades de Salud	6
	Misión, visión, valores	1		Actividades planeadas	8
02	Perfil del Hospital	1		Necesidades de salud de Comunidades no atendidas	10
03	Perfil del Condado	2	07	Conclusión	11
	Población	2			
	Indicadores sociales y de salud	3	08	Referencias	12
04	Fuentes de datos	4			
05	Necesidades significativas de Salud	4			
	Objetivos y prioridades	5			

INTRODUCCIÓN

El beneficio comunitario sigue siendo un concepto central para Servicios de Salud Samaritan (SHS) así como para el Centro Médico Regional Good Samaritan (GSRMC).

La estrategia de implementación del Plan de Beneficios Comunitarios del Centro Médico Regional Good Samaritan 2023-2026 es el resultado de la Evaluación de Necesidades de Salud Comunitaria (CHNA) de 2022 que identificó necesidades, objetivos y prioridades de salud importantes en el Condado Benton. Este plan guiará nuestros esfuerzos a medida que construimos comunidades más saludables juntos.

A medida que nuestras comunidades crezcan y las profesiones del cuidado de la salud continúen transformándose, los esfuerzos de beneficio comunitario serán cada vez más importantes. Este plan refleja un paso significativo hacia el posicionamiento de SHS y GSRMC para abordar las necesidades cambiantes de nuestra región y nuestras comunidades.



NUESTRA MISIÓN

Construyendo comunidades más saludables juntos.



NUESTRA VISIÓN

Sirviendo a nuestras comunidades con PRIDE.



NUESTROS VALORES

Pasión

Respeto

Integridad

Dedicación

Excelencia



02

PERFIL DEL HOSPITAL

GSRMC es el más grande de los cinco hospitales regionales del SHS en los condados Benton, Lincoln y Linn. Este centro de traumatología de nivel II con 188 camas es una de las cinco únicas instalaciones de este tipo en Oregon. Desde 1922, ha sido el principal centro médico del Condado Benton.

Las especialidades de GSRMC incluyen: atención integral del cáncer, un programa completo de cardiología y cirugía vascular, neurocirugía, cirugía ortopédica y de columna, y salud mental para pacientes hospitalizados. También sirve a los condados Linn y Lincoln con programas regionales.

Más de 1,700 y 200 voluntarios mantiene GSRMC y sus clínicas funcionando para apoyar nuestra misión de construir comunidades más saludables juntos. Están comprometidos a brindar atención personalizada y de calidad y a promover la buena salud de toda la comunidad en consonancia con nuestros valores de *Pasión, Respeto, Integridad, Dedicación y Excelencia*.

GSRMC apoya el objetivo general de brindar acceso equitativo a los recursos sociales, y entornos físicos que promuevan la buena salud para todos.

03

PERFIL DEL CONDADO

Con un área total de 679 millas cuadradas, el Condado Benton es el cuarto condado más pequeño de Oregon por área terrestre y el tercero más pequeño por su área total. Su población en 2021 se estimó en 96,017, y la sede del condado que es Corvallis tiene la población más grande 59,864. Corvallis también tiene una población grande y muy diversa de estudiantes internacionales que asisten a Oregon State University.

Las comunidades incluyen Alsea, Monroe, Adair Village y Philomath. El resto de la población del condado está dispersa en comunidades rurales no incorporadas con servicios, recursos, supermercados, proveedores de atención médica y opciones de transporte público limitados.

El área de servicio de GSRMC cubre todo el condado Benton. Esto incluye el área de servicio metropolitana de Corvallis, que es el hogar de la Universidad Estatal de Oregon. También atiende a comunidades vecinas y áreas rurales, así como a pacientes regionales que necesitan atención especializada.

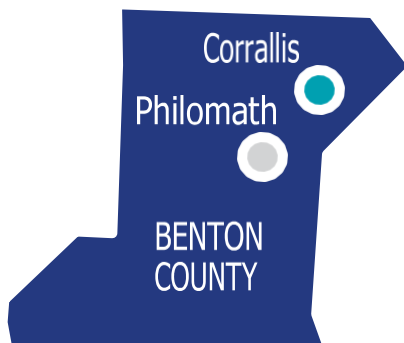

Población

RAZA/ETNIA	POR CIENTO
India Americana/Nativa de Alaska	1.0
Solo asiático	6.6
Negra/Afroamericana	1.3
Hispana/Latino	8.2
Nativa Hawaiana/Isleña del Pacífico	0.3
Dos o Mas Razas	4.1
Solo Blanca	86.6

Source: U.S. Census Bureau, QuickFacts, Population Estimates, July 1, 2021, (V2021).

Indicadores sociales y de salud

Ingreso familiar medio por raza/origen étnico, 2016–2020.

RAZA/ETNIA	BENTON	OREGON
India Americana / nativa Alaska	\$49,167	\$48,225
Asiática	\$41,667	\$83,125
Negra / Afroamericano	–	\$44,138
Hispana / Latino	\$54,375	\$54,797
Nativa hawaiana / isleña del pacifico	–	\$69,547
Alguna otra Raza	\$36,974	\$55,422
Dos o más Razas	\$73,684	\$57,283
Blanco	\$67,298	\$66,480

Fuente: U.S. Census Bureau, ACS, Tabla B19013A-B19013I, 2016–2020.

Porcentaje de pobreza por raza/etnia, 2016–2020.

RAZA/ETNIA	BENTON	OREGON
India Americana / nativa Alaska	19.9	22.1
Asiática	41.2	13.1
Negra / afroamericano	44.9	27.4
Hispana / Latino	22.6	17.8
Nativa hawaiana / isleña del pacifico	16.0	17.1
Alguna otra carrera	30.8	16.5
Dos o mas carreras	19.1	15.3
Blanco	15.9	11.5

Source: U.S. Census Bureau, ACS, Tabla S1701, 2016–2020.

Porcentaje de cobertura de seguro médico por grupo de edad en los condados de Linn, Benton y Lincoln y Oregón, 2016–2020.

EDAD	LINCOLN	LINN	BENTON	OREGON
Abajo 6	95.7	91.5	98.4	97.2
6 a 18	95.8	93.3	95.9	96.2
19 a 25	80.4	87.6	93.2	89.3
26 a 34	78.3	87.8	88.7	87.8
35 a 44	81.0	88.9	93.0	89.9
45 a 54	83.5	93.3	93.1	91.6
55 a 64	91.6	93.1	96.0	93.4
65 a 74	99.4	99.1	99.3	99.3
Arriba 75	100.0	99.5	100.0	99.6

Source: U.S. Census Bureau, ACS, Table S2701, 2016–2020.

Tasa de desempleo del Condado Benton en comparación con el Condado Lincoln, el Condado Linn, la región de los tres condados y Oregón, agosto de 2022

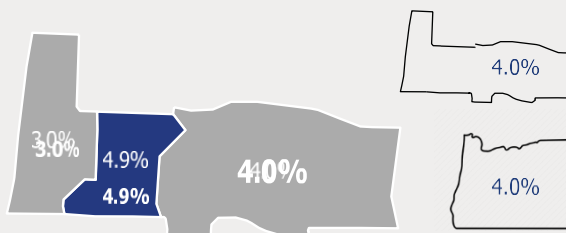

Fuente: Departamento de Empleo del Estado de Oregon, 22 de agosto, 2022

Los residentes del condado que viven a menos de media milla de una tienda de comestibles, tienda autorizada por WIC o vendedor de tabaco, 2019.

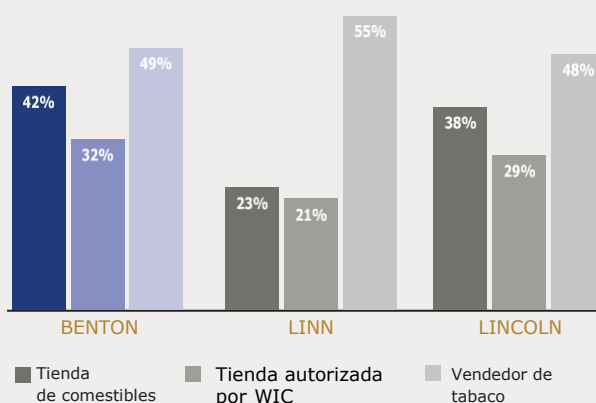

Fuente: Herramienta de evaluación de la salud pública de Oregon, 2019, obtenida por el Departamento de salud del condado de Benton

Hogares del Condado Benton, regionales y estatales que pagan más del 50% de sus ingresos en alquiler, hipoteca, seguro y utilidades, 2020.

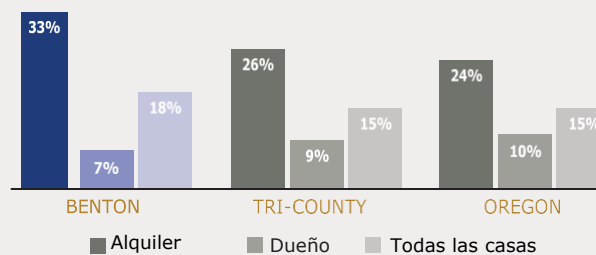

Fuente: Oficina del Censo de EE. UU., Encuesta sobre la comunidad estadounidense, Tabla B25091, 2020.

04

Fuente de Datos

Esta CHNA se basa en datos primarios y secundarios identificados y recopilados por SHS y sus socios:

- Departamento de Salud del Condado Benton.
- Tribus Confederadas de indios Siletz.
- Organización de Atención Coordinada de la Red Intercomunitaria de Salud.
- Departamento de Salud del Condado Lincoln.
- Departamento de Salud del Condado Linn.
- United Way de los condados Linn, Benton y Lincoln.

Los datos primarios provienen de los registros médicos electrónicos de GSRMC (excluyendo cualquier información personal del paciente), encuestas grupos de enfoque, entrevistas con informantes claves y sesiones de escucha comunitaria. Estos datos fueron recolectados de la siguiente manera:

- Encuestas en papel distribuidas a través de socios comunitarios y agencias locales de mayo a junio del 2022

- Encuesta pública en línea disponible de mayo a junio de 2022.

- Quince grupos de enfoque realizados en mayo y junio de 2022 con comunidades de color, Miembros de la comunidad LGBTQ2SIA+, personas que no hablan inglés (español, árabe, mam), personas sin hogar, estudiantes internacionales y proveedores de servicios sociales y de salud.

- Entrevistas con informantes clave en inglés y español, realizadas en mayo y junio de 2022, con diversos líderes comunitarios, defensores de los derechos de las personas con discapacidad, directores de agencias y organizaciones sin fines de lucro, proveedores de salud mental y conductual, funcionarios electos y directores ejecutivos.

* Las sesiones de escucha comunitaria bilingüe se llevaron a cabo en Corvallis el 23 de agosto y en Newport el 24 de agosto de 2022.

Las coaliciones locales y los socios comunitarios revisaron los datos secundarios para incluirlos en la CHNA.

Limitaciones

Los datos primarios y secundarios incluidos en la CHNA ayudan a SHS y sus socios a identificar problemas de salud actuales y emergentes en el Condado Benton. Sin embargo, la CHNA no abarca todos los problemas de salud que pueden existir en la región o en comunidades específicas y no debe verse ni citarse como un estudio formal o documento de investigación.

05

NECESIDADES DE SALUD SINIFICATIVAS

Los datos primarios identificaron el acceso a la atención médica, dental y mental/conductual, especialmente los servicios mentales/conductual es para niños y adultos, como la necesidad de salud más urgente en el Condado Benton.

Esto incluye servicios para el trastorno por uso de sustancias, así como problemas como depresión, ansiedad y tendencias suicidas

Los alimentos y la nutrición saludables, el bienestar de los niños y la seguridad de la comunidad son necesidades inmediatas. inseguridad alimentaria; acceso a cuidado infantil seguro, económico y apropiado para el desarrollo; abuso/negligencia infantil; y la violencia doméstica son prioridades importantes para los servicios y apoyos.

La vivienda, el empleo y los apoyos también son preocupaciones importantes de la comunidad. El acceso a viviendas seguras y asequibles sigue siendo una necesidad apremiante, junto con servicios integrales para los miembros de la comunidad sin vivienda. Debido a que la pobreza afecta la salud en general, así como el acceso a la atención médica, el cuidado de los niños, la vivienda de calidad y la alimentación saludable, abordar la pobreza es una necesidad importante en relación con todos estos problemas.

Reducir la discriminación y el sesgo institucional, y asociarse de manera más estrecha, respetuosa y transparente con organizaciones culturalmente específicas, son necesidades que existen por mucho tiempo que han adquirido una urgencia aún mayor desde la pandemia.

Priorización

La priorización involucro a socios de salud, servicios sociales, gubernamentales, sin fines de lucro, tribales y comunitarios. Los miembros del comité de responsabilidad social de GSRMC revisaron los datos recopilados por Evaluación Regional de Salud y Alineación Colaborativa, así como los aportes del departamento de salud del Condado Benton, las tribus confederadas indios Siletz, la organización de atención coordinada de la red de salud intercomunitaria, el departamento de salud del Condado Linn y United way de los condados Linn, Benton y Lincoln. Identificaron las siguientes prioridades para mejorar la salud de la comunidad y el acceso a los determinantes sociales de la salud:

- Prevención del suicidio.
- Trastorno por uso de sustancias.
- Ansiedad y depresión.
- Inseguridad alimentaria.
- Cuidado de niños.
- Abuso/negligencia infantil.
- Violencia doméstica.
- Gastos de vivienda y falta de vivienda.
- Pobreza.
- Servicios cultural/lingüísticamente apropiados.

Metas y prioridades de salud, 2023–2026

1

MAYOR ACCESO

Objetivo: Aumentar el acceso de la comunidad a la salud médica, dental y mental/del comportamiento.

Prioridades

- Acceso a la atención médica
- Prevención del suicidio
- Trastorno por consumo de sustancias
- Ansiedad y depresión



2

FAMILIAS SALUDABLES

Objetivo: Aumentar el acceso de la comunidad a alimentos saludables, cuidado infantil y seguridad.

Prioridades

- Inseguridad alimentaria
- Cuidado de niños
- Abuso/negligencia infantil
- Violencia doméstica



3

COMUNIDADES SALUDABLES

Objetivo: Aumentar la vivienda, el empleo y los servicios de apoyo en la comunidad.

Prioridades

- Costos de vivienda y personas sin hogar
- Pobreza
- Servicios cultural y lingüísticamente apropiados



La estrategia de implementación del plan de beneficios comunitarios 2023-2026 describe cómo GSRMC abordará las necesidades de salud significativas a través de actividades internas y externas.

Los beneficios comunitarios internos son actividades programadas, proyectos e iniciativas realizadas por el personal durante las horas de trabajo en beneficio de la comunidad. Los ejemplos incluyen: clases, talleres, grupos de apoyo, eventos de diversidad y ferias de salud que son gratuitas y abiertas al público.

Los beneficios comunitarios externos incluyen donaciones en especie y contribuciones financieras que apoyan las escuelas locales, las organizaciones sin fines de lucro y las coaliciones.

GSRMC también aborda importantes necesidades de salud al agrupar servicios, apoyos y actividades en las siguientes categorías de beneficios para la comunidad:

- Mejora de la salud en la comunidad
- Educación en profesiones de la salud
- Servicios de salud subsidiados
- Investigación
- Aportes en efectivo y en especie
- Construcción de comunidad y apoyos

(Para obtener más información sobre estas categorías, consulte la Tabla de actividades planificadas en las páginas 8 y 9.)

Los beneficios comunitarios internos y externos deben:

- Generar un margen bajo o negativo
- Responder a las necesidades de salud pública.
- Responder a las necesidades de poblaciones especiales (ej., poblaciones raciales étnicas, personas mayores y personas con discapacidades que viven en la pobreza, personas con enfermedades mentales crónicas).

- Suministrar servicios o programas que probablemente serían descontinuados, o entregados por otra entidad gubernamental o sin fines de lucro, si la decisión se tomara sobre una base puramente financiera.

- Involucrar educación o investigación que mejore la salud general de la comunidad.

Los programas de beneficios comunitarios también deben cumplir al menos uno de los siguientes objetivos:

- Mejorar el acceso a servicios de salud.
- Mejorar la salud de comunidad.
- Conocimientos médicos o de salud avanzados.
- Aliviar o reducir la carga del gobierno u otros esfuerzos comunitarios.

El Comité Asesor de Beneficios Comunitarios (CBAC), la Red de Salud Comunitaria de la Costa a las Cascadas y el Comité de Responsabilidad Social (SAC) del sitio han identificado conjuntamente las prioridades de salud de la comunidad. El CBAC, el Consejo de Diversidad, Equidad e Inclusión de SHS y los SAC han revisado y aprobado indicadores de salud para medir el impacto de las intervenciones.

Según los datos de CHNA, la equidad en salud es una preocupación importante. Los servicios cultural y lingüísticamente apropiados son esenciales no solo para garantizar la calidad de atención para todos los miembros de la comunidad, sino también para fomentar la comunicación, coordinación y confianza.

Los líderes comunitarios locales y regionales y los defensores de las poblaciones marginadas y estigmatizadas a menudo han enfatizado su frustración con la exclusión y/o explotación de socios culturalmente específicos y con el continuo fracaso de los hospitales, agencias de servicios sociales y otras instituciones para mejorar la humildad cultural, diversidad y responsabilidad de su liderazgo, proveedores de servicios y personal.



SHS reconoce la importancia vital de la equidad y la inclusión para la salud y el bienestar de la comunidad. Invertir en servicios lingüísticos, capacitación en equidad/diversidad y alcance comunitario es una prioridad, pero es igualmente importante para GSRMC y SHS tejer diversidad, equidad e inclusión de manera consistente en todos los servicios, apoyos, programas, actividades, políticas, informes internos y externos, comunicación externa, divulgación, formación, prácticas y espacios.

El acceso a la salud mental, la salud del comportamiento, la salud dental y el tratamiento de alcohol y drogas sigue siendo una necesidad importante en el Condado Benton y en la región de los tres condados en su conjunto. En respuesta, GSRMC ha mejorado la calidad de la atención al integrar la salud conductual en las clínicas de atención primaria.

Además, el programa Servicio de Recuperación y Tratamiento Samaritan (STARS), que GSRMC lanzó en mayo de 2020 en el Centro Barbara and Larry Mullins en Lebanon, brinda tratamiento SUD para pacientes hospitalizados, ambulatorios y grupales para adultos de los tres condados.

El personal de GSRMC también ofrece educación sobre cocina y nutrición a padres e hijos. De manera más general, GSRMC continuará abordando el espectro completo de las prioridades de salud identificadas por CHNA que se enumeran en la página 5 y, al mismo tiempo, promoverá la salud y el bienestar de la comunidad.

El CHNA de 2022 también identificó importantes necesidades de salud de la comunidad que GSRMC no está abordando, como la prevención del embarazo adolescente, justicia juvenil, consumo de tabaco, problemas ambientales y abogacía. Debido a las limitaciones financieras y de personal, o a la falta de alineación con la misión y visión institucional, GSRMC depende de los socios comunitarios y las agencias locales y estatales para satisfacer estas necesidades.

Actividades planificadas

Las siguientes actividades se basan en el CHNA de 2022 y representan solo una muestra de las actividades que apoyan a las comunidades del Condado Benton.

A**MEJORA DE LA SALUD COMUNITARIA**

A1: Educación comunitaria en salud | A2: Servicios clínicos basados en la comunidad
A3: Servicios de apoyo a la atención de la salud

META 1: MAYOR ACCESO. GSRMC continuará ofreciendo talleres, grupos de apoyo y exámenes de salud mientras trabaja para mejorar el acceso a la atención.

OBJETIVO. Aumentar el acceso a apoyos y servicios médicos, dentales y de salud mental/conductual.

ESTRATEGIA. Llevar a cabo talleres, grupos de apoyo, exámenes de salud y proporcionar acceso a la atención.

Actividad	Medición	Fuente de datos
Grupos de apoyo para el cáncer de mama	Mamografías, exámenes	Datos GSRMC
Grupos de apoyo para diabéticos	Prevalencia de la diabetes	Datos GSRMC
talleres de Tomando el control de su salud	Diagnóstico de enfermedades crónicas	Estadísticas del programa Living Well de la OHA
Coordinación de atención de maternidad	Coordinación de atención de maternidad	Datos de la clínica GSRMC

B**EDUCACIÓN EN PROFESIONES DE LA SALUD**

B1: Médicos y estudiantes de medicina | B2: Enfermeras y estudiantes de enfermería
B3: Servicios de apoyo a la atención de la salud

META 1: MAYOR ACCESO. GSRMC planea ofrecer pasantías, pasantías externas y becas para aumentar la cantidad de profesionales de atención médica en la comunidad.

OBJETIVO. Aumentar el acceso a apoyos y servicios médicos, dentales y de salud mental/conductual.

ESTRATEGIA. Brindar educación y capacitación a los profesionales de la salud actuales y futuros.

Actividad	Medición	Fuente de datos
educación médica continua	Personal inscrito en clases de CE	Registros de inscripción (CBISA)
Pasantías médicas, Educación en enfermería, estudiantes de farmacia, becas, pasantías	Inscripciones de estudiantes	Registros de inscripción (CBISA)



C SERVICIOS DE SALUD SUBVENCIONADOS

C3: Servicios ambulatorios de hospitales

META 1: MAYOR ACCESO. GSRMC continúa ofreciendo servicios de salud subsidiados a pesar de la pérdida financiera generada después de eliminar el impacto de la asistencia financiera, las deudas incobrables y los déficits de Medicaid.

OBJETIVO. Aumentar el acceso a apoyos y servicios médicos, dentales y de salud mental/conductual.

ESTRATEGIA. Brindar atención y servicios a miembros de la comunidad independientemente de su capacidad de pago.

Actividad	Medición	Fuente de datos
Atención clínica	Visitas a la clínica	informes épicos

E DONACIONES FINANCIERAS Y EN ESPECIE

E1: Dinero en efectivo | E2: Subsidios | E3: Donaciones en especie

META 2: FAMILIAS SALUDABLES; META 3: COMUNIDADES SALUDABLES. GSRMC planea continuar ofreciendo apoyo financiero y donaciones en especie a las agencias locales que promueven la misión y la visión del hospital.

OBJETIVOS. Aumentar el acceso a: alimentos saludables, cuidado infantil y seguridad; vivienda, empleo y servicios de apoyo.

ESTRATEGIA. Apoyar a las organizaciones y agencias que promueven la salud comunitaria.

Actividad	Medición	Fuente de datos
Subvenciones de responsabilidad social	programas financiados	Informes de progreso de la agencia
Contribuciones financieras	Donaciones en efectivo	Informes CBISA
Donaciones en especie	Materiales/suministros donados	Informes CBISA

F

CONSTRUCCIÓN COMUNITARIA Y APOYOS

F3: Apoyo a la comunidad | F6: Creación de coaliciones | F7: Promoción de la mejora de la salud comunitaria F8: Desarrollo de la fuerza laboral

META 3: COMUNIDADES SALUDABLES. GSRMC continuará participando en la preparación para desastres a nivel local, estatal y nacional, así como en coaliciones y juntas comunitarias, para mejorar la salud y los resultados en el Condado Benton.

OBJETIVO. Aumentar la vivienda, el empleo y los servicios de apoyo en la comunidad.

ESTRATEGIA. Proporcionar servicios y apoyos que promuevan comunidades saludables.

Actividad	Medición	Fuentes de datos
preparación para desastres	Tiempo de respuesta ante desastres	Oficina de Manejo de Emergencias
Coaliciones comunitarias, comisiones y juntas	participación del personal	Informes CBISA
Desarrollo de la fuerza laboral	Puestos vacantes en GSRMC	Informe de RH de CBISA

Necesidades de salud de la comunidad no atendidas

Si bien todas las necesidades de salud significativas priorizadas por la comunidad son importantes, GSRMC no puede abordar directamente algunos de estos problemas debido a los recursos financieros y de personal limitados. El Condado Benton tiene la suerte de contar con un fuerte liderazgo electo, sólidos programas comunitarios y colaboraciones, y miembros de la comunidad involucrados. Las agencias locales con la experiencia necesaria y el apoyo financiero están abordando la necesidad continua de viviendas asequibles y reduciendo la falta de vivienda. Las agencias comunitarias también están abordando el embarazo adolescente, la delincuencia juvenil y el tabaco, y el personal de GSRMC a menudo forma parte de las juntas de la agencia o lidera coaliciones locales relevantes.



07

CONCLUSIÓN

Centro Médico Regional Good Samaritan ha estado apoyando a las comunidades del Condado Benton durante varios años. Como uno de los principales proveedores de atención médica del condado, el hospital implementa actividades y servicios efectivos de beneficio comunitario a través de un enfoque estratégico integral.

Hay grupos de apoyo, educación comunitaria, servicios de apoyo y otros recursos disponibles para los residentes de todas las comunidades a través de múltiples idiomas y plataformas, junto con apoyo financiero a través de subvenciones y donaciones a agencias locales sin fines de lucro.

GSRMC es un socio comprometido en muchas coaliciones locales y un fuerte colaborador en iniciativas locales y regionales que promueven

la misión, visión y valores de la organización, así como el acceso equitativo a la atención de la salud y los determinantes sociales de la salud.

Al asociarse con escuelas, grupos religiosos, organizaciones sin fines de lucro, gobiernos tribales y agencias gubernamentales federales, estatales y locales, GSRMC se esfuerza por brindar atención médica coordinada, integral y equitativa para todos los residentes del Condado Benton.

08 REFERENCIAS

- American Academy of Pediatrics. (n.d.). *ACEs and toxic stress*. <https://www.aap.org/en-us/advocacy-and-policy/aap-health-initiatives/resilience/Pages/ACEs-and-Toxic-Stress.aspx>
- American Psychological Association. (2017, September). *African Americans have limited access to mental and behavioral health care*. <https://www.apa.org/advocacy/civil-rights/diversity/african-american-health>
- Centers for Disease Control and Prevention. (2022, March 31). *New CDC data illuminate youth mental health threats during the COVID-19 pandemic*. <https://www.cdc.gov/media/releases/2022/p0331-youth-mental-health-covid-19.html>
- Children First for Oregon. (2019). *County data book 2019*. <https://www.cffo.org/wp-content/uploads/2019/11/CFFO-County-Data-2019.pdf>
- Giardinelli, C. (2022, September 28). *Housing crisis affects those fleeing domestic violence in Oregon*. KATU Portland. <https://www.msn.com/en-us/news/crime/housing-crisis-affects-those-fleeing-domestic-violence-in-oregon/ar-AA12kngi>
- Oregon Employment Department. (2022). *Northwest Oregon area, county: Benton*. Accessed July 28, 2022, through <http://www.qualityinfo.org>
- Oregon Health Authority (OHA). (2021). *2021 youth suicide intervention and prevention plan annual report*. https://sharedsystems.dhsoha.state.or.us/DHSForms/Served/1e8874_2021.pdf?utm_medium=email&utm_source=govdelivery
- OHA. (2020). *Healthier together Oregon: 2020–2024 state health improvement plan*. <https://www.oregon.gov/oha/PH/About/Pages/HealthImprovement.aspx>
- OHA. (2019). *Oregon healthy teens survey*. <https://www.oregon.gov/oha/ph/birthdeathcertificates/surveys/oregonhealthyteens/pages/index.aspx>
- OHA. (n.d.). *Reducing opioid overdose and misuse: Opioid crisis in Oregon*. <https://www.oregon.gov/oha/PH/PreventionWellness/SubstanceUse/Opioids/Pages/index.aspx>
- OHA, Office of Health Analytics (n.d.). *Hospital reporting program*. <https://www.oregon.gov/oha/HPA/ANALYTICS/Pages/Hospital-Reporting.aspx>
- OHA, Public Health Division (n.d.). *Oregon behavioral risk factor surveillance system (BRFSS)*. <https://www.oregon.gov/oha/PH/BirthDeathCertificates/Surveys/AdultBehaviorRisk/brfssresults/Pages/index.aspx>
- Oregon Housing and Community Services. (n.d.). *2019 point-in-time count*. <https://public.tableau.com/app/profile/oregon.housing.and.community.services/viz/2019Point-in-TimeDashboard/Story1>
- Oregon Housing and Community Services. (2022, March 28). *County profiles March 2022*. <https://public.tableau.com/app/profile/oregon.housing.and.community.services/viz/CountyProfilesMarch2022/LandingPage>
- Oregon Office of Rural Health. (2020, October 28). *ORH primary care service areas: Oregon service areas and their ORH urban/rural/frontier designation*. Accessible through <https://www.ohsu.edu/oregon-office-of-rural-health/orh-primary-care-service-areas>

- Oregon Secretary of State. (2020, December 21). *Oregon Health Authority health policy and analytics, Chapter 409, Division 23: Community benefit reporting*. <https://secure.sos.state.or.us/oard/displayDivisionRules.action?selectedDivision=1656>
- Partnership for Community Health—Linn, Benton & Lincoln Counties. [2023, March]. *Linn, Benton, and Lincoln Counties Regional Health Assessment 2022–2026* [Draft document].
- Petterson, S., Westfall, J.S., & Miller, B.F. (2020, May 8). *Projected deaths of despair from COVID-19*. Well Being Trust. https://wellbeingtrust.org/wp-content/uploads/2020/05/WBT_Deaths-of-Despair_COVID-19-FINAL-FINAL.pdf
- Samaritan Health Services. (2022, December). *Good Samaritan Regional Medical Center: Community health needs assessment 2023–2026*. <https://www.samhealth.org/about-samaritan/community-benefit-initiatives/community-benefit-and-grants/community-benefit-health-assessments>
- Samaritan Health Services, Research Development Office (2020). *SHS pediatric BMI report*.
- State of Oregon Uniform Crime Reporting. (2022). *State of Oregon report of domestic violence 2021 annual report*. <https://www.oregon.gov/osp/Docs/2021%20Annual%20Domestic%20Violence%20Report.pdf>
- Substance Abuse and Mental Health Services Administration. (2018, May). *First responders: Behavioral health concerns, emergency response, and trauma*. <https://www.samhsa.gov/sites/default/files/dtac/supplementalresearchbulletin-firstresponders-may2018.pdf>
- U.S. Census Bureau. (2022). *American Community Survey: Benton County, Oregon: Table B19013A–B19013I, Median household income, 2016–2020*.
- . (2020). *American Community Survey: Benton County, Oregon: Table B25091, Mortgage status by selected monthly owner costs as a percentage of household income, 2020*.
- . (2022). *American Community Survey: Benton County, Oregon: Table S1701, Poverty status in the last 12 months, 2016–2020*.
- . (2022). *American Community Survey: Benton County, Oregon: Table S2701, 2016–2020, Selected characteristics of health insurance coverage in the United States, 2016–2020*.
- . (2022). *QuickFacts: Benton County, Oregon: Population estimates, July 1 2021, (V2021)*. <https://www.census.gov/quickfacts/fact/table/bentoncountyoregon/PST045221#>
- U.S. Congress (2010, March 23). *Public law 111–148—Mar. 23, 2010, 124 STAT. 119: An act entitled the Patient Protection and Affordable Care Act*. <https://www.congress.gov/111/plaws/publ148/PLAW-111publ148.pdf>
- U.S. Department of Internal Revenue. *Revenue ruling 69-545 1969-2 C.B. 117*. <https://www.irs.gov/pub/irs-tege/rr69-545.pdf>
- University of Wisconsin and Robert Wood Johnson Foundation. (2022). *County health rankings & roadmaps: Benton, Oregon*. <https://www.countyhealthrankings.org/explore-health-rankings/oregon/benton?year=2022>
- World Health Organization. (2022). *Social determinants of health*. www.who.int/health-topics/social-determinants-of-health.



www.samhealth.org